

ที่ นศ ๐๐๒๓.๑/ว ๑๐๕



สำนักงานส่งเสริมการปกครองท้องถิ่นจังหวัด
ศากลางจังหวัดนครศรีธรรมราช
ถนนราชดำเนิน นศ ๘๐๐๐๐

๑ มีนาคม ๒๕๖๖

เรื่อง การส่งข้อมูลเพื่อสร้างการรับรู้สู่ชุมชน

เรียน นายองค์กรปกครองส่วนท้องถิ่น ทุกแห่ง

อ้างถึง หนังสือสำนักงานส่งเสริมการปกครองท้องถิ่นจังหวัดนครศรีธรรมราช ที่ นศ ๐๐๒๓.๑/ว ๒๔๓
ลงวันที่ ๓๐ เมษายน ๒๕๖๒

สิ่งที่ส่งมาด้วย สำเนาหนังสือจังหวัดนครศรีธรรมราช ที่ นศ ๐๐๑๗.๒/ว ๑๒๘๒

ลงวันที่ ๒๗ กุมภาพันธ์ ๒๕๖๖

จำนวน ๑ ฉบับ

ตามที่จังหวัดนครศรีธรรมราชได้แต่งตั้งคณะกรรมการบริหารจัดการข้อมูลข่าวสารเพื่อสร้างการรับรู้ระดับจังหวัด (ทีม Admin จังหวัด) ตามคำสั่งจังหวัดนครศรีธรรมราช ที่ ๘๘๐/๒๕๖๒ ลงวันที่ ๒๕ มีนาคม พ.ศ. ๒๕๖๒ เพื่อรับข้อมูลข่าวสารเพื่อสร้างการรับรู้จากกระทรวงมหาดไทย (คณะกรรมการข้อมูลข่าวสารเพื่อสร้างการรับรู้สู่ชุมชน (ทีม Admin กลาง)) ผ่านช่องทางไลน์กลุ่ม ชื่อ “ข้อมูลข่าวสารเพื่อสร้างการรับรู้” เพื่อส่งข่าวสารดังกล่าวให้อำเภอและองค์กรปกครองส่วนท้องถิ่น นำไปสร้างการรับรู้ในระดับอำเภอและองค์กรปกครองส่วนท้องถิ่น นั้น

สำนักงานส่งเสริมการปกครองท้องถิ่นจังหวัดนครศรีธรรมราช ขอส่งข้อมูลข่าวสารเพื่อสร้างการรับรู้สู่ชุมชน ครั้งที่ ๗/๒๕๖๖ ให้องค์กรปกครองส่วนท้องถิ่นประชาสัมพันธ์ให้บุคลากรในสังกัดและประชาชนทราบโดยทั่วกัน รายละเอียดปรากฏตามสิ่งที่ส่งมาด้วย

จึงเรียนมาเพื่อทราบและดำเนินการในส่วนที่เกี่ยวข้องต่อไป

ขอแสดงความนับถือ

(นายปราโมทย์ ศรีวิสุทธิ)
ท้องถิ่นจังหวัดนครศรีธรรมราช

ฝ่ายบริหารทั่วไป

โทร. ๐ ๗๕๓๕ ๖๑๔๔ ต่อ ๑๑

www.nakhonlocal.go.th

“มานะ มานดร มหาศรัทธา”



ที่ นศ ๐๐๑๗.๒/ว ๑๒๕๖๒

สำนักงานส่งเสริมการปกครอง
ท้องถิ่นจังหวัดนครศรีธรรมราช
เลขที่รับ ๒๐๐๓
๒๗๓.พ.๖๖
ศาลากลางจังหวัดนครศรีธรรมราช
ถนนรพุดำเนิน นศ ๘๐๐๐๐

๓ พ กุมภาพันธ์ ๒๕๖๖

เรื่อง การส่งข้อมูลเพื่อสร้างการรับรู้สู่ชุมชน

เรียน ท้องถิ่นจังหวัดนครศรีธรรมราช

อ้างถึง หนังสือจังหวัดนครศรีธรรมราช ตัวหนังสือที่ นศ ๐๐๑๗.๒/ว ๑๗๔๐ ลงวันที่ ๒๕ มีนาคม ๒๕๖๒

สิ่งที่ส่งมาด้วย ข้อมูลข่าวสารเพื่อสร้างการรับรู้สู่ชุมชน ครั้งที่ ๗/๒๕๖๖ จำนวน ๑ ฉบับ

ตามที่ จังหวัดนครศรีธรรมราชได้แต่งตั้งท่านเป็นคณะทำงานบริหารจัดการข้อมูลข่าวสารเพื่อสร้างการรับรู้ระดับจังหวัด (ทีม Admin จังหวัด) ตามคำสั่งจังหวัดนครศรีธรรมราช ที่ ๘๙๐/๒๕๖๒ ลงวันที่ ๒๕ มีนาคม พ.ศ. ๒๕๖๒ เพื่อรับข้อมูลข่าวสารเพื่อสร้างการรับรู้จากกระทรวงมหาดไทย (คณะทำงานบูรณาการข้อมูลข่าวสารเพื่อสร้างการรับรู้สู่ชุมชน (ทีม Admin กลาง)) ผ่านช่องทางไลน์กลุ่ม ชื่อ “ข้อมูลข่าวสารเพื่อการสร้างการรับรู้” เพื่อส่งข่าวสารดังกล่าวให้อำเภอและองค์กรปกครองส่วนท้องถิ่น นำไปสร้างการรับรู้ในระดับอำเภอและองค์กรปกครองส่วนท้องถิ่น ความละเอียดแจ้งแล้ว นั้น

ในการนี้ กระทรวงมหาดไทยได้แจ้งข้อมูลข่าวสารเพื่อสร้างการรับรู้สู่ชุมชน ครั้งที่ ๗/๒๕๖๖ เพื่อให้นำไปดำเนินการสร้างการรับรู้สู่ชุมชนทั้งในระดับจังหวัด อำเภอ และท้องถิ่น ตามแนวทางที่กำหนดต่อไป รายละเอียดปรากฏตามสิ่งที่ส่งมาด้วย ทั้งนี้ สามารถดาวน์โหลดรายละเอียดเพิ่มเติมได้ที่เว็บไซต์ กองสารนิเทศสำนักงานปลัดกระทรวงมหาดไทย www.pr.moi.go.th หัวข้อ “หนังสือแจ้งเวียน/ประชาสัมพันธ์” เรื่อง ข้อมูลข่าวสารเพื่อสร้างการรับรู้สู่ชุมชน และช่องทางไลน์ (Line) กลุ่ม “ข้อมูลข่าวสารเพื่อการสร้างการรับรู้”

จึงเรียนมาเพื่อพิจารณาดำเนินการต่อไป ทั้งนี้ให้แจ้งหน่วยงานในการกำกับ ดูแลทราบและดำเนินการด้วย

ขอแสดงความนับถือ

(นายไตรรัตน์ ไชยรัตน์)

รองผู้ว่าราชการจังหวัด ปฏิบัติราชการแทน
ผู้ว่าราชการจังหวัดนครศรีธรรมราช

สำนักงานจังหวัดนครศรีธรรมราช
กลุ่มงานยุทธศาสตร์และข้อมูลฯ
โทร/โทรสาร ๐-๓๕๓๕-๖๕๕๒

“มานะ มานศ มหาศรัทธา”



ข้อมูลข่าวสารเพื่อสร้างการรับรู้สู่ชุมชน ครั้งที่ ๗/ ๒๕๖๖

ลำดับ	เรื่อง	หน่วยงาน	เอกสารประกอบ
มาตรการด้านการพัฒนาและเสริมสร้างศักยภาพทรัพยากรมนุษย์			
๑.	คลังเตือนภัยระวังมิฉฉาชีพแอบอ้างการรับสิทธิโครงการลงทะเบียนเพื่อสวัสดิการแห่งรัฐ	กระทรวงการคลัง	อินโฟกราฟิกส์ ๑ ชุด
๒.	เคลือบโดนดที่ดินเท่ากักับชำระุด ?	กระทรวงมหาดไทย	อินโฟกราฟิกส์ ๑ ชุด
๓.	โครงการจัดทำผังภูมิสังคมเพื่อบริหารจัดการน้ำหมู่บ้าน/ชุมชน แบบบูรณาการอย่างยั่งยืน (Geo – Social Map)	กระทรวงมหาดไทย	-
๔.	กระทรวงยุติธรรม เสริมสร้างการรับรู้ด้านกฎหมายที่เกี่ยวข้องในชีวิตประจำวันแก่ประชาชน ตอน การนำกรวยแฉ่งเหล็ก แก้อี หรือสิ่งใดไปตั้งขวางพื้นที่ไว้ไม่ให้ใครมาจอด มีความผิดตามกฎหมาย	กระทรวงยุติธรรม	อินโฟกราฟิกส์ ๑ ชุด
๕.	PM ๒.๕ กับผลกระทบทางผิวหนัง	กระทรวงสาธารณสุข	อินโฟกราฟิกส์ ๑ ชุด
๖.	บุหรืไฟฟ้า โทษพิษภัย ภัยคุกคามต่อสุขภาพ	กระทรวงสาธารณสุข	อินโฟกราฟิกส์ ๑ ชุด
๗.	การสุมยา บรรเทาอาการ ที่มาพร้อมกับ ผุ่น PM ๒.๕	กระทรวงสาธารณสุข	อินโฟกราฟิกส์ ๑ ชุด

หมายเหตุ

- ข้อมูลดังกล่าวเป็นข้อมูลเพื่อการสร้างการรับรู้ที่มาจากทุกกระทรวงตามบันทึกข้อตกลงความร่วมมือการบูรณาการเสริมสร้างการรับรู้สู่ชุมชน จังหวัดสามารถหาข้อมูลเพิ่มเติมหรือขยายความข้อมูลที่ใ้เฉพาะพื้นที่ได้ตามความถูกต้องและเหมาะสม
- ให้จังหวัดนำข้อมูลเพื่อสร้างการรับรู้ตามแนวทางที่กำหนด ตามหนังสือกระทรวงมหาดไทย ด่วนที่สุด ที่ มท ๐๒๐๖.๒/ว ๑๔๔๙ ลงวันที่ ๕ มีนาคม ๒๕๖๖ เรื่อง แนวทางการสร้างการรับรู้สู่ชุมชน
- จังหวัดสามารถดาวน์โหลดข้อมูลข่าวสารเพื่อสร้างการรับรู้สู่ชุมชนได้ที่ ช่องทางไลน์ (Line) กลุ่ม “ข้อมูลข่าวสารเพื่อสร้างการรับรู้” และเว็บไซต์กองสารนิเทศ สป. หัวข้อ “การสร้างการรับรู้สู่ชุมชน”



คลังเตือนภัย

ระวังมิจฉาชีพ



แบบอ้างการรับสิทธิโครงการลงทะเบียนเพื่อสวัสดิการแห่งรัฐ

มิจฉาชีพได้แอบอ้างเป็นเจ้าหน้าที่กระทรวงการคลัง

หลอกลวงให้ประชาชนหลงเชื่อว่าเป็นผู้ได้รับสิทธิตามโครงการลงทะเบียนเพื่อสวัสดิการแห่งรัฐ ปี 2565 และให้ทำธุรกรรมในลักษณะต่าง ๆ

อย่าหลงเชื่อ ขณะนี้โครงการฯ ยังไม่ได้มีการประกาศรายชื่อผู้ได้รับสิทธิ เนื่องจากต้องมีการตรวจสอบคุณสมบัติจากหลายหน่วยงานเพื่อให้มีความถูกต้อง ครบถ้วน สมบูรณ์ ซึ่งจะเร่งดำเนินการให้แล้วเสร็จและจะประกาศให้ประชาชนทราบโดยเร็วต่อไป

กระทรวงการคลังไม่มีนโยบาย

ให้เจ้าหน้าที่โทรศัพท์ไปแจ้งผลการตรวจสอบสิทธิ ให้แก่ประชาชนรับทราบ ประชาชนอย่าหลงเชื่อและดำเนินการธุรกรรมใด ๆ ตามคำหลอกลวงของมิจฉาชีพ

ติดตามข้อมูลข่าวสารได้ในช่องทางต่าง ๆ ของกระทรวงการคลัง

เว็บไซต์ <https://บัตรสวัสดิการแห่งรัฐ.mof.go.th> หรือ

<https://welfare.mof.go.th> หรือ ศูนย์ลูกค้าสัมพันธ์บัตรสวัสดิการแห่งรัฐ

โทร. 02 109 2345 เวลา 08.30 - 17.30 น. ในวันหยุดราชการ

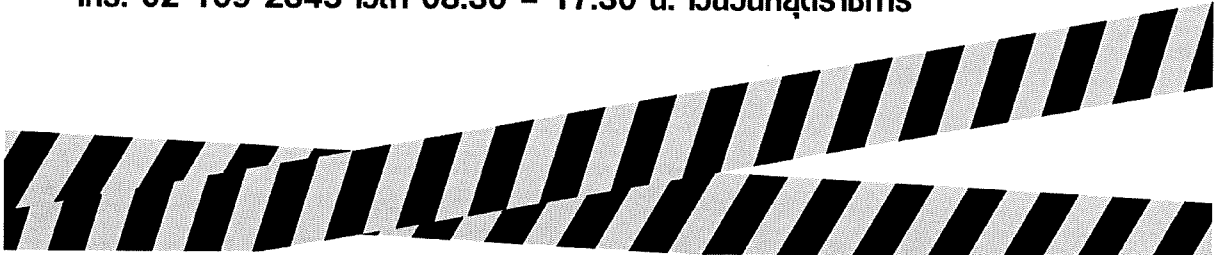

ข้อมูลข่าวสารเพื่อสร้างการรับรู้สู่ชุมชน
ครั้งที่ ๗ / ๒๕๖๖ วันที่ ๒๐ กุมภาพันธ์ ๒๕๖๖

กระทรวง กระทรวงมหาดไทย

กรม / หน่วยงาน กรมที่ดิน

หน่วยงานเจ้าของเรื่อง สำนักมาตรฐานการทะเบียนที่ดิน

ช่องทางการติดต่อ สำนักมาตรฐานการทะเบียนที่ดิน โทรศัพท์ : ๐-๒๑๔๑๕๗๖๙-๗๒

๑) หัวข้อเรื่อง เคลือบโฉนดที่ดินเท่ากับชำรุด ?

๒) ข้อความสำหรับใช้ประชาสัมพันธ์

เรื่อง เคลือบโฉนดที่ดินเท่ากับชำรุด ?

สำนักมาตรฐานการทะเบียนที่ดิน กรมที่ดิน กระทรวงมหาดไทย มีข้อแนะนำ เกี่ยวกับการเคลือบโฉนดที่ดิน ดังนี้

➤ การเคลือบโฉนดที่ดิน : การเคลือบจะทำให้ไม่สามารถพิมพ์รายการเปลี่ยนแปลงทางทะเบียน เช่น การโอน การจำนอง ในสารบัญจตุทะเบียนด้านหลังโฉนดที่ดินได้ ถือเป็นกรณีชำรุดจะต้องมีการสร้างใบแทนโฉนดที่ดิน

➤ ใบแทนโฉนดที่ดินที่ชำรุด : พนักงานเจ้าหน้าที่สามารถออกใบแทนได้โดยไม่ต้องมีการประกาศ ๓๐ วัน ด้านหน้าโฉนดที่ดินเหนือครุฑจะมีคำว่าใบแทนกำกับไว้ ใบแทนดังกล่าวมีสถานะเทียบเท่าโฉนดที่ดินเดิมทุกประการ

➤ คำแนะนำ

๑. ไม่ควรนำโฉนดที่ดินไปเคลือบ เนื่องจากหากมีความประสงค์จะทำนิติกรรมในโฉนดที่ดิน จะต้องเสียเวลาในการสร้างใบแทนโฉนดที่ดินขึ้นใหม่

๒. ควรหาซองพลาสติกมาใส่โฉนดที่ดินเพื่อป้องกันความเสียหายจากการชำรุด

๓. กรณีมีข้อสงสัย สามารถสอบถามไปยัง กรมที่ดิน หรือสำนักงานที่ดินทั่วประเทศ

ทั้งนี้ สามารถสอบถามรายละเอียดเพิ่มเติมได้ที่ สำนักมาตรฐานการทะเบียนที่ดิน กรมที่ดิน กระทรวงมหาดไทย โทรศัพท์ : ๐-๒๑๔๑๕๗๖๙ - ๗๒

เคลือบโฉนดที่ดิน เท่ากับ ชำรุด ?

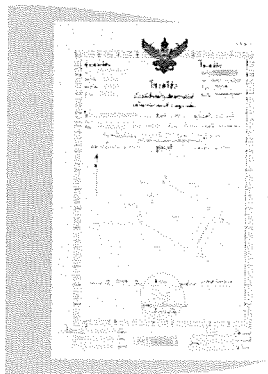

การเคลือบโฉนดที่ดิน

การเคลือบจะทำให้ไม่สามารถพิมพ์
รายการเปลี่ยนแปลงทางทะเบียน
เช่น การโอน การจำนอง ในสารบัญจดทะเบียน
ด้านหลังโฉนดที่ดินได้ ถือเป็นกรณีชำรุด
จะต้องมีการสร้างใบแทนโฉนดที่ดิน

ใบแทนโฉนดที่ดินที่ชำรุด

พนักงานเจ้าหน้าที่สามารถออกใบแทนได้
โดยไม่ต้องมีการประกาศ 30 วัน
ด้านหน้าโฉนดที่ดินเหนือครุฑจะมีคำว่า
ใบแทนกำกับไว้
ใบแทนดังกล่าวมีสถานะเทียบเท่า
โฉนดที่ดินเดิมทุกประการ



คำแนะนำ

1. ไม่ควรนำโฉนดที่ดินไปเคลือบ
เนื่องจากหากมีความประสงค์จะทำนิติกรรม
ในโฉนดที่ดิน จะต้องเสียเวลาในการสร้าง
ใบแทนโฉนดที่ดินขึ้นใหม่
2. ควรหาของพลาสติกมาใส่โฉนดที่ดิน
เพื่อป้องกันความเสียหายจากการชำรุด
3. กรณีมีข้อสงสัย สามารถสอบถามไปยัง
กรมที่ดิน หรือสำนักงานที่ดินทั่วประเทศ

SmartLands
แอปเดียวจบ
ครบทุกเรื่องที่ดิน

บริการ 24 ชั่วโมง ตลอด 7 วัน
1. ค้นหาที่ดิน 1. ตรวจสอบโฉนดที่ดิน
2. ตรวจสอบราคาที่ดิน 2. ตรวจสอบราคาที่ดิน
3. ตรวจสอบราคาซื้อขาย 3. ตรวจสอบราคาซื้อขาย
4. ตรวจสอบราคาเช่า 4. ตรวจสอบราคาเช่า
5. ตรวจสอบราคาเช่า 5. ตรวจสอบราคาเช่า
6. ตรวจสอบราคาเช่า 6. ตรวจสอบราคาเช่า
7. ตรวจสอบราคาเช่า 7. ตรวจสอบราคาเช่า
8. ตรวจสอบราคาเช่า 8. ตรวจสอบราคาเช่า

ข้อมูลข่าวสารเพื่อสร้างการรับรู้สู่ชุมชน
ครั้งที่ ๗ / ๒๕๖๖ วันที่ ๒๐ กุมภาพันธ์ ๒๕๖๖

กระทรวง กระทรวงมหาดไทย

กรม / หน่วยงาน กรมโยธาธิการและผังเมือง

หน่วยงานเจ้าของเรื่อง กรมโยธาธิการและผังเมือง

ช่องทางการติดต่อ กองเผยแพร่และการประชาสัมพันธ์ โทรศัพท์ : ๐-๒๒๒๒๙-๔๔๗๒

๑) หัวข้อเรื่อง โครงการจัดทำผังภูมิสังคมเพื่อการบริหารจัดการน้ำหมู่บ้าน/ชุมชน แบบบูรณาการอย่างยั่งยืน (Geo - Social Map)

๒) ข้อความสำหรับใช้ประชาสัมพันธ์

เรื่อง โครงการจัดทำผังภูมิสังคมเพื่อการบริหารจัดการน้ำหมู่บ้าน/ชุมชน แบบบูรณาการอย่างยั่งยืน
(Geo - Social Map)

กรมโยธาธิการและผังเมือง กระทรวงมหาดไทย ได้เริ่มดำเนินการ โครงการจัดทำผังภูมิสังคมเพื่อการบริหารจัดการน้ำหมู่บ้าน/ชุมชน แบบบูรณาการอย่างยั่งยืน (Geo - Social Map) ซึ่งเป็นการน้อมนำศาสตร์พระราชามาปรับใช้ในการขับเคลื่อนการจัดทำผังน้ำชุมชน โดยจะมีการบูรณาการข้อมูลจากทุกภาคส่วนเพื่อจัดทำผังภูมิสังคมที่มีความสมบูรณ์ ถูกต้องครบถ้วน เพื่อให้สามารถนำไปใช้เป็นฐานข้อมูลในการวางระบบการบริหารจัดการน้ำหมู่บ้าน/ชุมชน ในทั้ง ๗๖ จังหวัด ๘๗๘ อำเภอ และวางแผนการแก้ไขปัญหา น้ำท่วมและน้ำแล้งได้อย่างเป็นรูปธรรม อันจะส่งผลให้ลดความเสี่ยงจากภัยพิบัติ สามารถบรรเทาความเดือดร้อนของประชาชนได้ และสามารถแก้ไขปัญหา น้ำท่วม น้ำแล้ง และพัฒนาคุณภาพชีวิตให้กับประชาชนในพื้นที่หมู่บ้าน/ชุมชน/ตำบล

ข้อมูลจากผังภูมิสังคมเพื่อการบริหารจัดการน้ำหมู่บ้าน/ชุมชน แบบบูรณาการอย่างยั่งยืน (Geo-social Map) ยังสามารถนำไปต่อยอดในการวางแผนขับเคลื่อนงานด้าน “การบำบัดทุกข์ บำรุงสุข” ของกระทรวงมหาดไทย ให้กับประชาชนในพื้นที่ให้มีคุณภาพชีวิตและความเป็นอยู่ที่ดีตามหลักปรัชญาของเศรษฐกิจพอเพียง อย่างเป็นรูปธรรม เป็นการทำงานแบบบูรณาการของหน่วยงานรัฐ ร่วมกับผู้นำชุมชน ประชาชน และ ๗ ภาคีเครือข่าย ได้แก่ ภาครัฐ ภาควิชาการ ภาคศาสนา ภาคประชาชน ภาคเอกชน ภาคประชาสังคม และภาคสื่อมวลชน รวมทั้งภาคีความร่วมมือต่าง ๆ ในพื้นที่หมู่บ้าน/ชุมชน/ตำบล โดยมีแผนงานระยะเวลาดำเนินการระหว่างเดือน มกราคม - มิถุนายน ๒๕๖๖

ทั้งนี้ กองเผยแพร่และการประชาสัมพันธ์ กรมโยธาธิการและผังเมือง โทรศัพท์ : ๐-๒๒๒๒๙-๔๔๗๒

ข้อมูลข่าวสารเพื่อสร้างการรับรู้สู่ชุมชน
ครั้งที่ ๗ / ๒๕๖๖ วันที่ ๒๐ กุมภาพันธ์ ๒๕๖๖

กระทรวง กระทรวงยุติธรรม

กรม / หน่วยงาน สำนักงานปลัดกระทรวงยุติธรรม

หน่วยงานเจ้าของเรื่อง กองกลาง สำนักงานปลัดกระทรวงยุติธรรม

ช่องทางการติดต่อ กลุ่มงานประชาสัมพันธ์ กองกลาง โทรศัพท์ : ๐๖-๑๙๙๓-๙๕๒๕

๑) หัวข้อเรื่อง กระทรวงยุติธรรม เสริมสร้างการรับรู้ด้านกฎหมายที่เกี่ยวข้องในชีวิตประจำวันแก่ประชาชน
ตอน การนำกรวย แฉงเหล็ก แก้อี้ หรือสิ่งใดไปตั้งขวางพื้นที่ไว้ไม่ให้ใครมาจอด มีความผิดตามกฎหมาย

๒) ข้อความสำหรับใช้ประชาสัมพันธ์

เรื่อง กระทรวงยุติธรรม เสริมสร้างการรับรู้ด้านกฎหมายที่เกี่ยวข้องในชีวิตประจำวันแก่ประชาชน
ตอน การนำกรวย แฉงเหล็ก แก้อี้ หรือสิ่งใดไปตั้งขวางพื้นที่ไว้ไม่ให้ใครมาจอด มีความผิดตามกฎหมาย

กระทรวงยุติธรรม ได้สรุปสาระสำคัญข้อกฎหมาย ที่เกี่ยวข้องในชีวิตประจำวันแก่ประชาชน
ตอน การนำกรวย แฉงเหล็ก แก้อี้ หรือสิ่งใดไปตั้งขวางพื้นที่ไว้ไม่ให้ใครมาจอด มีความผิดตามกฎหมาย ดังนี้

หากเป็นพื้นที่ส่วนบุคคลสามารถทำได้ หากเป็นที่สาธารณะ ตามพระราชบัญญัติจราจรทางบก
พ.ศ. ๒๕๒๒ และที่แก้ไขเพิ่มเติม มาตรา ๑๑๔ ซึ่งบัญญัติว่า “ห้ามมิให้ผู้ใดวาง ตั้ง ยื่น หรือแขวนสิ่งใดสิ่งหนึ่ง
หรือกระทำด้วยประการใดๆ ในลักษณะที่เป็นการกีดขวางการจราจร เว้นแต่ได้รับอนุญาตเป็นหนังสือจาก
หัวหน้าเจ้าพนักงานจราจร แต่หัวหน้าเจ้าพนักงานจราจรจะอนุญาตได้ก็ต่อเมื่อมีเหตุอันจำเป็นและเป็นการ
ชั่วคราวเท่านั้น ผู้ฝ่าฝืนบทบัญญัติในวรรคหนึ่ง นอกจากจะมีความผิดตามมาตรา ๑๔๘ แล้ว หัวหน้า
เจ้าพนักงานจราจรมีอำนาจสั่งให้ผู้ฝ่าฝืนรื้อถอนหรือเคลื่อนย้ายสิ่งกีดขวางดังกล่าวได้ ถ้าไม่ยอมรื้อถอนหรือ
เคลื่อนย้าย ให้หัวหน้าเจ้าพนักงานจราจรมีอำนาจรื้อถอนหรือเคลื่อนย้ายได้” ซึ่งมาตรา ๑๔๘ เป็นบทกำหนดโทษ
โดยโทษของการฝ่าฝืนหรือไม่ปฏิบัติตามมาตรา ๑๑๔ วรรคหนึ่ง คือต้องระวางโทษปรับไม่เกิน ๕๐๐ บาท
นอกจากนั้นยังมีความผิดตามประมวลกฎหมายอาญา มาตรา ๓๘๕ ที่กำหนดว่า “ผู้ใด ไม่ได้รับอนุญาต
อันชอบด้วยกฎหมายกีดขวางทางสาธารณะ จนอาจเป็นอุปสรรคต่อความปลอดภัยหรือความสะดวกใน
การจราจร โดยวาง หรือทอดทิ้งสิ่งของ หรือโดยกระทำด้วยประการอื่นใดถ้าการกระทำนั้นเป็นการกระทำ
โดยไม่จำเป็นต้องระวางโทษปรับไม่เกิน ๕,๐๐๐ บาท”

ส่วนการติดป้ายห้ามจอด ถือเป็นการทำสัญญาหรือเครื่องหมายจราจร ถ้ามิได้เป็นเจ้าพนักงาน
อาจมีความผิดตามพระราชบัญญัติจราจร พ.ศ. ๒๕๒๒ และที่แก้ไขเพิ่มเติม มาตรา ๒๘ ที่กำหนดว่า
“ห้ามมิให้ผู้ใดนอกจาก เจ้าพนักงานจราจรหรือเจ้าพนักงาน ทำ ติดตั้ง หรือทำให้ปรากฏซึ่งสัญญาจราจร
หรือเครื่องหมายจราจรในทางที่ ผู้บัญชาการสำนักงานตำรวจแห่งชาติกำหนดตามมาตรา ๒๑” ซึ่งจะมีผล
ให้เจ้าพนักงานจราจรมีอำนาจยึด รื้อถอน ทำลาย หรือทำให้สิ้นไปซึ่งสัญญาจราจรหรือเครื่องหมายจราจร
นั้นได้ ตามมาตรา ๓๐ กำหนดให้ สัญญาจราจรหรือเครื่องหมายจราจรที่ทำ ติดตั้งหรือทำให้ปรากฏในทาง
โดยฝ่าฝืนมาตรา ๒๘ ดังกล่าว หัวหน้าเจ้าพนักงานจราจรมีอำนาจยึด รื้อถอน ทำลาย หรือทำให้สิ้นไปซึ่ง
สัญญาจราจรหรือเครื่องหมายจราจรนั้นได้ ข้อมูลจาก : พระราชบัญญัติจราจรทางบก พ.ศ. ๒๕๒๒ และที่
แก้ไขเพิ่มเติม มาตรา ๒๘ มาตรา ๓๐ มาตรา ๑๑๔ และมาตรา ๑๔๘ และประมวลกฎหมายอาญา มาตรา ๓๘๕

ทั้งนี้ ประชาชนทั่วไปสามารถขอรับคำปรึกษาด้านกฎหมาย บริการด้านงานยุติธรรมต่าง ๆ หรือ สอบถามข้อมูลเพิ่มเติมได้ที่

๑. สายด่วนยุติธรรม ๑๑๑๑ กด ๗๗ ฟรีตลอด ๒๔ ชั่วโมง

๒. จดหมาย : ตู้ไปรษณีย์ ๓ หลักลี กทม. ๑๐๒๑๐

๓. เว็บไซต์ : <https://www.moj.go.th/> และระบบให้บริการประชาชน <http://mind.moj.go.th>

๔. อีเมลล์ : complainingcenter@moj.go.th

๕. แอปพลิเคชันไลน์ Lind id : Svloom๗

๖. เฟสบุ๊ก : ศูนย์บริการร่วมกระทรวงยุติธรรม และกระทรวงยุติธรรม Ministry Of Justice, Thailand

๗. แอปพลิเคชัน Justice Care : บริการรับเรื่องยุติธรรมสร้างสุข

๘. สำนักงานยุติธรรมจังหวัดทั่วประเทศ

๙. กองทุนยุติธรรม โทร ๐๖๓-๒๖๙๗๐๕๖ หรือ Facebook: กองทุนยุติธรรม กระทรวงยุติธรรม



การนำกรวย แพงเหล็ก เก้าอี้ หรือสิ่งใดไปตั้งขวางพื้นที่ไว้ไม่ให้ใครมาจอด มีความผิดตามกฎหมาย

หากเป็นพื้นที่ส่วนบุคคลสามารถทำได้

หากเป็นที่สาธารณะ ตามพระราชบัญญัติจราจรทางบก พ.ศ. 2522 และที่แก้ไขเพิ่มเติม มาตรา 114 ซึ่งบัญญัติว่า

“ห้ามมิให้ผู้ใดวาง ตั้ง ยื่น หรือแขวนสิ่งใดสิ่งหนึ่ง หรือกระทำด้วยประการใดๆ ในลักษณะที่เป็นการกีดขวางการจราจร เว้นแต่ได้รับอนุญาตเป็นหนังสือจากหัวหน้าเจ้าพนักงานจราจร แต่หัวหน้าเจ้าพนักงานจราจรจะอนุญาตได้ก็ต่อเมื่อ มีเหตุอันจำเป็นและเป็นการชั่วคราวเท่านั้น ผู้ฝ่าฝืนบทบัญญัติในวรรคหนึ่ง นอกจากจะมีความผิดตามมาตรา 148 แล้ว หัวหน้าเจ้าพนักงานจราจรมีอำนาจสั่งให้ ผู้ฝ่าฝืนรื้อถอนหรือเคลื่อนย้ายสิ่งกีดขวางดังกล่าวได้ ถ้าไม่ยอมรื้อถอนหรือเคลื่อนย้ายให้หัวหน้าเจ้าพนักงานจราจรมีอำนาจรื้อถอนหรือเคลื่อนย้ายได้”

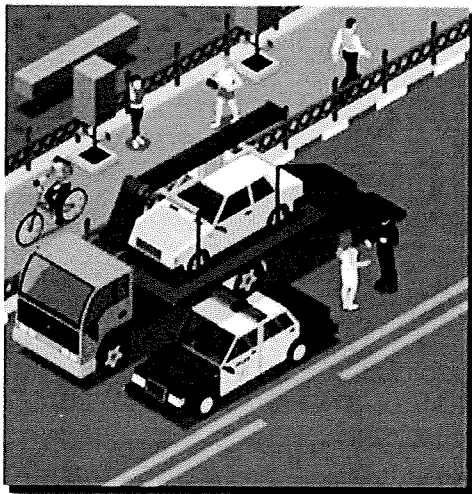

ซึ่งมาตรา 148 เป็นบทกำหนดโทษ โดยโทษของการฝ่าฝืนหรือไม่ปฏิบัติตามมาตรา 114 วรรคหนึ่ง คือ ต้องระวางโทษปรับไม่เกิน 500 บาท นอกจากนี้ยังมีความผิดตามประมวลกฎหมายอาญามาตรา 385 ที่กำหนดว่า “ผู้ใดไม่ได้รับอนุญาตอันชอบด้วยกฎหมาย กีดขวางทางสาธารณะ จนอาจเป็นอุปสรรคต่อความปลอดภัย หรือความสะดวกในการจราจร โดยวาง หรือทอดทิ้งสิ่งของ หรือโดยกระทำด้วยประการอื่นใดถ้าการกระทำนั้นเป็นการกระทำโดยไม่จำเป็น ต้องระวางโทษปรับไม่เกิน 5,000 บาท”

ส่วนการติดป้ายห้ามจอด ถือเป็นการทำสัญญาณหรือเครื่องหมายจราจร ถ้ามิได้เป็นเจ้าพนักงานอาจมีความผิด ตามพระราชบัญญัติจราจร พ.ศ. 2522 และที่แก้ไขเพิ่มเติม มาตรา 28 ที่กำหนดว่า “ห้ามมิให้ผู้ใดนอกจากเจ้าพนักงานจราจรหรือเจ้าพนักงาน ทำ ติดตั้ง หรือ

ทำให้ปรากฏซึ่งสัญญาณจราจรหรือเครื่องหมายจราจรในทางที่ผู้บัญชาการสำนักงานตำรวจแห่งชาติกำหนด ตามมาตรา 21” ซึ่งจะมีผลให้เจ้าพนักงานจราจรมีอำนาจยึด รื้อถอน ทำลาย หรือทำให้สิ้นไปซึ่งสัญญาณจราจร หรือเครื่องหมายจราจรนั้นได้ ตามมาตรา 30 กำหนดให้ สัญญาณจราจรหรือเครื่องหมายจราจรที่ทำ ติดตั้งหรือทำให้ปรากฏในทาง โดยฝ่าฝืนมาตรา 28 ดังกล่าว หัวหน้าเจ้าพนักงานจราจรมีอำนาจยึด รื้อถอน ทำลาย หรือทำให้สิ้นไปซึ่งสัญญาณจราจรหรือเครื่องหมายจราจรนั้นได้

ข้อมูลจาก : พระราชบัญญัติจราจรทางบก พ.ศ. 2522 และที่แก้ไขเพิ่มเติม มาตรา 28 มาตรา 30 มาตรา 114 และมาตรา 148 และประมวลกฎหมายอาญามาตรา 385

จัดทำโดย กลุ่มงานประชาสัมพันธ์ กองกลาง สำนักงานปลัดกระทรวงยุติธรรม



ข้อมูลข่าวสารเพื่อสร้างการรับรู้สู่ชุมชน
ครั้งที่ ๗ / ๒๕๖๖ วันที่ ๒๐ กุมภาพันธ์ ๒๕๖๖

กระทรวง กระทรวงสาธารณสุข

กรม / หน่วยงาน กรมการแพทย์

หน่วยงานเจ้าของเรื่อง กรมการแพทย์

ช่องทางการติดต่อ กรมการแพทย์ กระทรวงสาธารณสุข โทรศัพท์ : ๐-๒๓๕๔-๕๒๒๒

๑) หัวข้อเรื่อง PM ๒.๕ กับผลกระทบทางผิวหนัง

๒) ข้อความสำหรับใช้ประชาสัมพันธ์

เรื่อง PM ๒.๕ กับผลกระทบทางผิวหนัง

กรมการแพทย์ กระทรวงสาธารณสุข มีข้อเสนอแนะเกี่ยวกับผลกระทบทางผิวหนังเมื่อสัมผัสกับฝุ่น PM ๒.๕ ซึ่งเป็นฝุ่นละอองขนาดเล็กมากมีเส้นผ่านศูนย์กลาง ไม่เกิน ๒.๕ ไมครอน อาจส่งผลกระทบต่อระบบต่างๆ ในร่างกาย และมีผลกระทบทางผิวหนัง ดังนี้

๑. ฝุ่นเมื่อจับตัวกับสารเคมีหรือโลหะต่างๆ และเข้าสู่ผิวหนังจะทำให้เกิดการทำร้ายเซลล์ผิวหนังโดยตรง

๒. ทำให้การทำงานของเซลล์ผิวหนังผิดปกติ

๓. กระตุ้นการอักเสบของผิวหนัง โดยเฉพาะในคนที่มีโรคผิวหนังอยู่เดิม

๔. ทำให้ผิวดำเร็วกว่าปกติ พบจุดต่างด่างและริ้วรอยเพิ่มมากขึ้น

ข้อเสนอแนะ : การปกป้องผิวหนังให้สัมผัสฝุ่นให้น้อยที่สุดจึงเป็นสิ่งสำคัญและจำเป็น โดยเฉพาะอย่างยิ่งในคนที่มีโรคผิวหนังอยู่เดิมเพื่อป้องกันไม่ให้โรคกำเริบมากยิ่งขึ้น

ทั้งนี้ หากมีข้อสงสัยสามารถสอบถามข้อมูลเพิ่มเติมได้ที่ กรมการแพทย์ กระทรวงสาธารณสุข
โทรศัพท์ : ๐-๒๓๕๔-๕๒๒๒

PM 2.5

กับผลกระทบต่อทางผิวหนัง

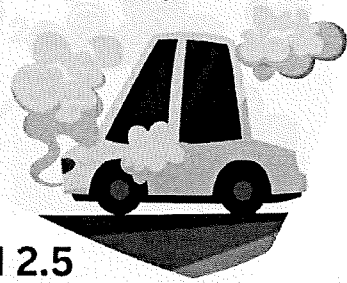

ฝุ่นละอองขนาดเล็ก PM 2.5

เป็นฝุ่นขนาดเล็กมากมีเส้นผ่านศูนย์กลาง ไม่เกิน 2.5 ไมครอน

PM 2.5 ส่งผลกระทบต่อระบบต่างๆในร่างกาย



ระบบทางเดินหายใจ



ระบบหัวใจและหลอดเลือด



ผิวหนัง

PM 2.5 ส่งผลกระทบต่อระบบผิวหนังอย่างไร?

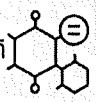
- 1 ฝุ่นเมื่อจับตัวกับสารเคมีหรือโลหะต่างๆและเข้าสู่ผิวหนังจะทำให้เกิดการทำให้ร้ายเซลล์ผิวหนังโดยตรง
- 2 ทำให้การทำงานของเซลล์ผิวหนังผิดปกติ 
- 3 กระตุ้นการอักเสบของผิวหนัง โดยเฉพาะในคนที่มีโรคผิวหนังอยู่เดิม
- 4 ทำให้ผิวชราเร็วกว่าปกติ พบจุดด่างดำและริ้วรอยเพิ่มมากขึ้น



“ การปกป้องผิวหนังให้สัมผัสกับฝุ่นให้น้อยที่สุด
จึงเป็นสิ่งสำคัญและจำเป็น โดยเฉพาะอย่างยิ่งในคนที่
มีโรคผิวหนังอยู่เดิมเพื่อป้องกันไม่ให้โรคกำเริบมากยิ่งขึ้น

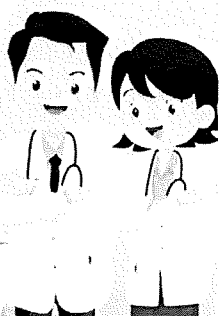

แฮร์รี่ได้ซ์เวิร์ธ



กรมส่งเสริมการค้าระหว่างประเทศ
กระทรวงพาณิชย์
กรมส่งเสริมการค้าระหว่างประเทศ
กรมส่งเสริมการค้าระหว่างประเทศ



แพทย์หญิงจันทร์จิรา สวัสดิ์พงษ์
สถาบันโรคผิวหนัง

ข้อมูลข่าวสารเพื่อสร้างการรับรู้สู่ชุมชน
ครั้งที่ ๗ / ๒๕๖๖ วันที่ ๒๐ กุมภาพันธ์ ๒๕๖๖

กระทรวง กระทรวงสาธารณสุข

กรม / หน่วยงาน กรมควบคุมโรค

หน่วยงานเจ้าของเรื่อง กรมควบคุมโรค

ช่องทางการติดต่อ กรมควบคุมโรค กระทรวงสาธารณสุข โทร. ๑๔๒๒

๑) หัวข้อเรื่อง บุหรี่ไฟฟ้า โทษพิษภัย ภัยคุกคามต่อสุขภาพ

๒) ชื่อความสำหรับใช้ประชาสัมพันธ์

เรื่อง บุหรี่ไฟฟ้า โทษพิษภัย ภัยคุกคามต่อสุขภาพ

กรมควบคุมโรค กระทรวงสาธารณสุข มีข้อเสนอแนะให้ความรู้ถึงอันตรายต่อสุขภาพบุหรี่ไฟฟ้า ดังนี้
บุหรี่ไฟฟ้า เป็นผลิตภัณฑ์เสพยาสูบ หรือเสพนิโคตินที่ใช้การทำให้สารน้ำเกิดความร้อน และระเหยเป็นไอน้ำมาให้อุณหภูมิ โดยที่ไม่เกิดควันจากการเผาไหม้ ผลิตภัณฑ์บุหรี่ไฟฟ้าในตลาดมากกว่าร้อยละ ๙๕ มีสารนิโคตินเป็นส่วนผสมอยู่ในน้ำยาบุหรี่ไฟฟ้า การสูบบุหรี่ไฟฟ้าทำให้ดูดสารนิโคตินได้ และในส่วนละอองควันที่สูดเข้าปอดนอกจากมีสารนิโคตินแล้วยังพบสารเคมีจำนวนมากที่ใช้ในกระบวนการผลิตและปรุงแต่งกลิ่นรส เช่น แอลดีไฮด์ โพลีไซคลิก อะซิโตนและโครเมียม ซึ่งสารเคมีเหล่านี้ล้วนแต่เป็นอันตรายต่อร่างกาย รวมทั้งเป็นสารก่อให้เกิดมะเร็ง

บุหรี่ไฟฟ้า โทษพิษภัย ภัยคุกคามต่อสุขภาพ : สารนิโคติน ที่มีอยู่ในบุหรี่ไฟฟ้ามีผลต่อสุขภาพ ดังนี้

- ระบบประสาทส่วนกลาง : ทำให้เกิดอาการ เวียนหัว วิงเวียน รบกวนการนอนหลับผิดปกติ อาการปวดหัวและมีความเสี่ยงต่อการไหลเวียนของเลือด
- ระบบทางเดินอาหาร : อาจทำให้เกิดแผลในกระเพาะอาหาร โรคท้องร่วง อาการคลื่นไส้ ปากแห้ง กรดไหลย้อน อาการอาหารไม่ย่อยและโรคมะเร็ง
- ระบบกล้ามเนื้อ : การเสื่อมของกระดูกสันหลัง อาการปวดข้อ และการสั้นของร่างกาย
- ระบบหัวใจและหลอดเลือด : เกิดภาวะหลอดเลือดแข็งและเพิ่มการเกาะเป็นก้อนในกระแสเลือด อัตราการเต้นของหัวใจผันผวน ความดันโลหิตเพิ่มขึ้น โรคหลอดเลือดหัวใจ หัวใจเต้นเร็ว และหัวใจเต้นผิดจังหวะ
- ระบบหายใจ : หายใจถี่ โรคปอดอุดกั้นเรื้อรัง หลอดลมอักเสบ และโรคมะเร็ง

ทั้งนี้ หากมีข้อสงสัยสามารถสอบถามข้อมูลเพิ่มเติมได้ที่ กรมควบคุมโรค กระทรวงสาธารณสุข โทร. ๑๔๒๒



บุหรี่ไฟฟ้า เป็นผลิตภัณฑ์เฉพาะสูบ หรือเอพพิโคตบที่ใช้การทำให้สารนิโคติน ความร้อน และระเหยเป็นไอที่มากที่สุด/สูง โดยทั่วไปเกิดควันจากการเผาไหม้ ผลิตภัณฑ์ บุหรี่ไฟฟ้าในตลาดมากกว่าร้อยละ 95 มี สารนิโคตินเป็นส่วนผสมอยู่ในหน่วยบุหรี่ไฟฟ้า การสูบบุหรี่ไฟฟ้าทำให้ติดสารนิโคตินได้



ในส่วนละอองควันที่สูดเข้าปอดของคนจากมีสารนิโคติน แล้วยังพบสารเคมีจำนวนมากที่ใช้ในระบบการผลิต และปรุงแต่งกลิ่นรส เช่น แอลดีไฮด์ โพลีไซคลิก อะโรมาติกแอมไพโรน ซึ่งสารเคมีเหล่านี้เป็นส่วนที่เป็นอันตรายต่อร่างกาย รวมทั้งเป็น สารก่อโรคมะเร็ง

บุหรี่ไฟฟ้า

โทษพิษภัย ภัยคุกคามต่อสุขภาพ



ระบบประสาทส่วนกลาง
เวียนหัว อ่อนเพลีย
อาการถอนนิโคตินผิดปกติ
อาการปวดหัวและมีความเสี่ยงต่อ
การไหลเวียนของเลือด

ระบบทางเดินอาหาร
แผลในกระเพาะอาหาร
โรคหัวใจรูง่วง อากาศอึดอัด
ปากแห้ง กรดไหลย้อน
อาการอาเจียน
และโรคมะเร็ง

สารนิโคติน
ที่มีอยู่ในบุหรี่ไฟฟ้า
มีผลต่อสุขภาพ ดังนี้

ระบบกล้ามเนื้อ
การเสื่อมของกระดูกสันหลัง
อาการปวดข้อ
และการสิ้นเปลืองร่างกาย

ระบบหัวใจและหลอดเลือด
ภาวะหลอดเลือดแข็ง
และเพิ่มการเกาะเป็นก้อนใน
กระแสเลือด อัตราการเต้นของ
หัวใจเพิ่มพบบ ความดันโลหิต
เพิ่มขึ้นโรคหลอดเลือดหัวใจ
หัวใจเต้นเร็ว และหัวใจเต้น
ผิดจังหวะ

ระบบหายใจ
หายใจถี่ โรคปอดอุดกั้น
เรื้อรัง กลอดลมอักเสบเรื้อรัง
และโรคมะเร็ง

ที่มา : วิทยาลัย อุตสาหกรรมไฟฟ้า โทร.

กองงานส่งเสริมสุขภาพและป้องกันสุขภาพ
กรมควบคุมโรค กระทรวงสาธารณสุข
โทร. 0 2554 3557

ร้องเรียนโทร. 1422



สสส

ข้อมูลข่าวสารเพื่อสร้างการรับรู้สู่ชุมชน
ครั้งที่ ๗ / ๒๕๖๖ วันที่ ๒๐ กุมภาพันธ์ ๒๕๖๖

กระทรวง กระทรวงสาธารณสุข

กรม / หน่วยงาน กรมแผนแพทย์ไทยและการแพทย์ทางเลือก

หน่วยงานเจ้าของเรื่อง

ช่องทางการติดต่อ กรมแผนแพทย์ไทยและการแพทย์ทางเลือก โทรศัพท์ : ๐-๒๕๔๑-๗๐๐๗

๑) หัวข้อเรื่อง การสูมยา บรรเทาอาการ ที่มาพร้อมกับฝุ่น PM ๒.๕

๒) ข้อความสำหรับใช้ประชาสัมพันธ์

เรื่อง การสูมยา บรรเทาอาการ ที่มาพร้อมกับฝุ่น PM ๒.๕

กรมแผนแพทย์ไทยและการแพทย์ทางเลือก กระทรวงสาธารณสุข มีข้อเสนอแนะ การสูมยา บรรเทาอาการ ที่มาพร้อมกับฝุ่น PM ๒.๕ ดังนี้

การสูมยาเป็นหนึ่งในวิธีการรักษาทางการแพทย์แผนไทย โดยใช้ความร้อนชื้นจากไอน้ำที่ระเหยจากน้ำมันที่ได้จากสมุนไพร มีฤทธิ์รักษาระบบทางเดินหายใจส่วนต้น บรรเทาอาการ ไอ จาม คัดจมูก ซึ่งมีสมุนไพรที่ใช้ในการสูมยา เช่น ตะไคร้ หอมแดง ขิง ข่า ใบมะกรูด ผิวมะกรูด เป็นต้น โดยนำสมุนไพรมาหั่นและทุบพอหยาบ ใส่สมุนไพรในกะละมัง และใส่น้ำร้อน แล้วนำผ้ามาคลุมศีรษะให้มิดชิดสุดดมไอรระเหยจากสมุนไพรประมาณ ครั้งละ ๑๕ นาที วันละ ๒ ครั้ง เช้า – เย็น

ข้อห้ามและข้อควรระวัง

- X ไม่ให้สูดยาใกล้เกินไป
- X หากมีอาการแสบ อึดอัด ควรหยุดสูมยา
- X ระวังในผู้ที่แพ้สมุนไพร
- X ห้ามในผู้ป่วยมะเร็งระบบทางเดินหายใจ
- X ไม่ใช้อุปกรณ์และสมุนไพรสูมยาร่วมกัน

ทั้งนี้ หากมีข้อสงสัยสามารถสอบถามข้อมูลเพิ่มเติมได้ที่ กรมแผนแพทย์ไทยและการแพทย์ทางเลือก กระทรวงสาธารณสุข โทรศัพท์ : ๐-๒๕๔๑-๗๐๐๗



การสูมยา

บรรเทาอาการ ที่มาพร้อม **ฝุ่น PM2.5**

การสูมยาเป็นหนึ่งในวิธีการรักษา
ทางการแพทย์แผนไทย
โดยใช้ความร้อนชื้นจากไอน้ำที่ระเหย
จากน้ำมันที่ได้จากสมุนไพร
มีฤทธิ์รักษาาระบบทางเดินหายใจส่วนต้น
บรรเทาอาการ ไอ จาม คัดจมูก

สมุนไพร
ที่ใช้ในการสูมยา



ขั้นตอนการสูมยา

- นำสมุนไพรมาหั่นและกอบพอบหยาบ ใส่สมุนไพรในกะละมัง และใส่น้ำร้อน
- นำผ้ามาคลุมศีรษะให้มิดชิดสุดตามโอระเหยจากสมุนไพร
ประมาณ ครั้งละ 15 นาที วันละ 2 ครั้ง เช้า - เย็น

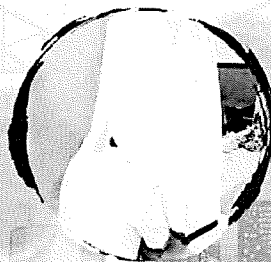

ข้อห้ามและข้อควรระวัง

- ไม่ให้สูตยาใกล้เกินไป
- หากมีอาการแน่น อึดอัด ควรหยุดสูมยา
- ระวังในผู้ที่มีแพ้สมุนไพร
- ห้ามใช้ในผู้ป่วยมะเร็งระบบทางเดินหายใจ
- ไม่ใช้อุปกรณ์และสมุนไพรสูมยาร่วมกัน



www.dtaam.go.th
โทร 02-261 7000



กรม

11818

กรม

กรม

กรม

กรม

กรม

กรม

กรม

กรม

กรม

กรม

กรม

กรม

กรม

กรม

กรม

กรม

กรม

กรม

กรม

กรม

กรม

กรม

กรม

@DTAM

กรม